

ASSOCIATION
Alphonse GUERIN



Le p'tit mot d'Alphonse

Juillet 1995

N° 6

Editorial

Bonjour. J'ai deux bonnes nouvelles à vous dire.

D'abord MOI. Eh bien oui, quoi! Alphonse. Je me présente quand même puisque cela fait deux ans déjà que je vous écris un PETIT MOT. Ma maman dit que je suis un peu impertinent, mais c'est pas très grave, je sais pas ce que ça veut dire. A chaque fois vous pourrez lire mes aventures dans le

quartier. Je me promène souvent, alors vous comprenez, j'en rencontre des gens qui me disent bonjour et qui me racontent ce qui se passe. Alors après j'ai bien envie d'en parler. Et comme le quartier est en train de changer j'en aurais sûrement à vous raconter.



La deuxième bonne nouvelle, c'est l'inauguration de la passerelle des Bonnêts Rouges. Ce sera le **SAMEDI 30 Septembre** de cette année bien sur. Alors là ce sera une méga-fête.

La fête est préparée par plein de gens avec notre association: l'association Laënnec St Hélier, Rennes Patro Association, le Cercle Paul Bert, le Lycée Laënnec-Robidou, l'école maternelle des Faux-Ponts, l'école Maternelle et primaire St Michel, les parents d'élèves de l'école Pablo Picasso et l'école elle-même.

Je vous dis rapidement comment cela se passera et puis vous aurez une invitation au mois de Septembre.

-à 15 heures les enfants des écoles se regrouperont soit dans les locaux de Rennes Patro Association soit sur la placette rue B.Robidou pour une séance de maquillage et une animation. Il faudra des bonnes volontés pour se préparer. Pensez-y les parents!(p.2)

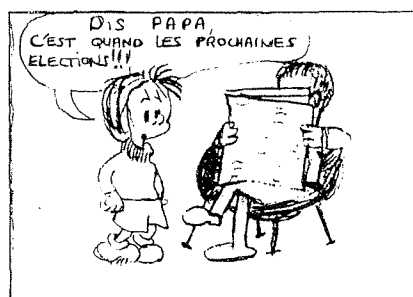
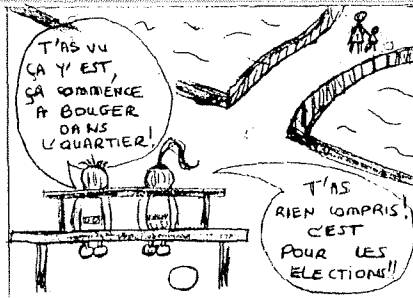

Repro Logie
La Boutique du Copieur

VOUS UTILISEZ
DES FOURNITURES
Commandes directes :
Bertrand TANDONNET

VOUS POSSEDEZ
UN COPIEUR
Assistance directe :
Paul CASTEL

21, BD VILLEBOIS-MAREUIL -
36000 RENNES Tél. 99.87.53.53
Fax 99.87.55.00
PRIX-QUALITE-DELAIS
RECORDS

ALIMENTATION GENERALE
"Aux fruits de saisons"

32, rue Nadault-de-Bufferon Tél. 99.38.42.52

Ouvert de 7 h 30 à 13 h
 et de 14 h 30 à 19 h 30

Cleanfil

3, bd Laennec
RENNES

*Retouches, couture
 *Transformations
 *Rideaux, voilages, cuirs etc...

Mme PIHAN 99.63.31.54

+ de 30 ans d'expérience-Travail soigné
 Ouvert de 9h à 12h30/14h à 19h - fermé le lundi matin

Laverie-self - Séchage
 Ouvert 7/7 de 7h35 à 21h40

LA BRADERIE...

Après plusieurs jours de froid et de grisaille, le soleil s'est fait complice pour ce dimanche de braderie.

Déjà très tôt au lever du jour, de nombreux exposants attendaient l'ouverture des barrières.

Très nombreux, les habitués, les riverains et promeneurs pouvaient trouver dans les étals des particuliers rennais et aussi non rennais tout un choix hétéroclite d'objets depuis les vieux ustensiles de cuisine de nos grands-mères, le livre tant lu aux enfants jusqu'au vélo devenu trop petit au fil des années. Les enfants ont pu s'extasier devant une vente insolite d'hamsters, de lapins et de poissons.

Quelques associations de type humanitaires telle que la Roumanie et la mucoviscidose sont venues partager cette atmosphère bien familiale.

Au cours de l'après-midi, Petits et Grands ont pu

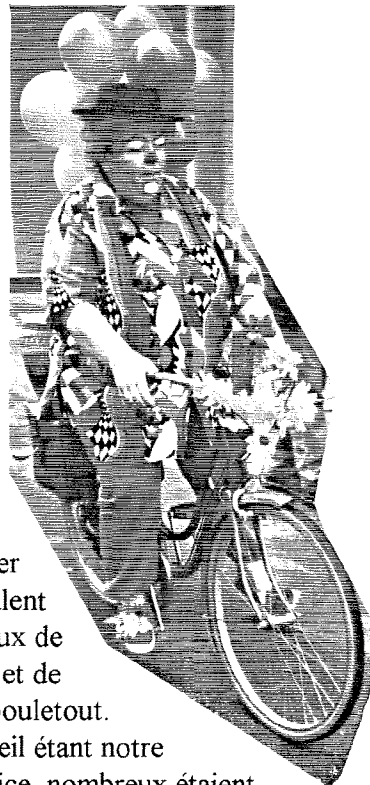

prouver leur talent aux jeux de palets et de chambouletout. Le soleil étant notre complice, nombreux étaient ceux qui venaient se restaurer et se désaltérer à nos stands. Après ce jour de complicité, rendez-vous est pris pour l'an prochain avec si possible le soleil en prime.

A T T E N T I O N
BRADERIE 1996
 le DIMANCHE 12 MAI

(éditorial suite)

- à 17h30 nous partirons de ces deux lieux pour aller inaugurer la passerelle.

- à 18h, Mr le Maire de Rennes et les élus chargés du quartier arriveront pour l'inauguration officielle. Lacher de ballons.

- 18h30 apéritif offert par la municipalité et restauration possible à l'intérieur du Vélodrome. (payante)

Démonstrations sportives.

- vers 20h30, retraite au flambeaux
 - 22h Bal gratuit.

Tout au long de cette soirée, nous aurons avec nous le Cirque METROPOLE et ses artistes variés qui nous feront profiter de très près à tout ce qu'ils savent faire.

Alors réservez cette soirée de la fin du mois de Septembre et invitez vos amis à venir découvrir notre quartier et faire la fête. Il y en aura pour tous les ages.

Et ne vous tracassez pas trop pour les parapluies parce que ce jour là bien sur, il fera beau. Et puis, ce sera super de se retrouver entre les quartiers et ensuite de faire des projets en commun.

Le petit Alphonse



**Giséle
 Coiffure**

27 boulevard VILLEBOIS-MAREUIL - Tél. 99.38.69.67

Boulangerie - Pâtisserie
Philippe CHAUVIERE

PAINS SPECIAUX

- Banette "fibres"
- Pain "briare"
- "La Banette"



8, bd LAENNEC - 36000 RENNES - Tél. 99.36.26.37

Les Agences de Province

Toutes transactions
 Expertises
 Neuf et ancien
 Conseil en investissement



6, bd LAENNEC
RENNES Tél. 99.87.55.56

Le lycée connaîtra le régime des classes provisoires au vélodrome et à la Barbotière.

En 1952, l'effectif montait à 519 élèves.

Le 29 janvier 1954 la ville procéda à l'achat des terrains de la rue Bertrand Robidou qui appartenaient en grande partie aux établissements Radou et à une famille Poirier, dans le but de construire l'internat du lycée Laënnec. Ce n'est que 10 ans plus tard que s'engagèrent les travaux de construction de nouveaux ateliers dont l'imprimerie, de nouvelles classes et le bâtiment de l'administration. La réception des travaux de l'internat n'intervint qu'en 1966 et celle des cuisines en 1967.

En 1964, l'établissement comptait 430 élèves dont 192 internes.

Avant de conclure cet article nous avons rencontré une nouvelle fois, Mr Moulin, le sympathique proviseur; la situation a bien sûr peu évolué depuis notre précédent article sur le lycée.

Il y a encore actuellement près de 400 élèves de la 4^{ème} à la terminale qui préparent les «CAP mécanique» et ses dérivés, les BEP et le Bac Professionnel.

Une visite de l'établissement Laënnec nous a permis de constater l'excellent état des classes rénovées au cours de ces dernières années, et l'importance des machines mises à la disposition des élèves.

Mr Moulin et ses collaborateurs travaillent très activement sur un projet d'établissement.

Ajoutons qu'une centaine d'apprentis préparent un CAP d'employé de pharmacie. C'est la seule préparation de cette nature existante dans le département.

L'établissement a malheureusement perdu en 1992 sa formation «imprimerie».

Plusieurs anciens élèves ont brillamment fait leur chemin. L'un de ces techniciens est devenu... médecin. Le plus connu est bien sûr Charles Tillon qui fut ministre du Général de Gaulle.

Et l'avenir ?

La ville n'est plus maître d'oeuvre puisque c'est la Région de Bretagne qui a compétence pour gérer les lycées depuis la loi de décentralisation. On a quelques raisons d'espérer que nous conserverons notre lycée sur le site Robidou.

Mais lorsqu'on apprécie les délais qui ont été nécessaires aux franchissements des différentes étapes de l'évolution de cet établissement, notre patience risque d'être mise à rude épreuve.

Nous devons cet article très documenté, au travail de recherche de Mr LEPARQUOIS

Nous le remercions d'avance pour les autres travaux qu'il a en cours. Car un quartier qui ne connaîtrait pas son histoire...serait-ce encore un quartier?

Je vous le demande!

**30 Septembre
1995 ???**

Petites annonces

Nouvelle édition de

«**TOUT RENNES COURT**» :

le dimanche 8 octobre 1995, tous les bénévoles seront les bienvenus pour l'encadrement de cette course dans le quartier. (il faut avoir son permis de conduire)

Inscription auprès de M.C. BETEND
99.36.10.91 avant la fin de juin

BABY-SITTING

Vous avez besoin de quelqu'un !!!

Pas de problème!

99.36.82.40

99.36.92.91

EN BREF

L'appareil photo prix de la PHOTO-INSOLITE a été gagné par Mme DEROUAULT. BRAVO.

URBANISME

Le travail de la commission est au point mort. Pourquoi? La question de l'avenir du Lycée n'est toujours pas définitivement réglée et il y a eu une longue période électorale? Cela n'empêche pas les préparations d'étude de la future ZAC de se poursuivre et les terrains libérés sont dégagés des constructions.

MERCI et encore merci aux commerçants qui soutiennent nos manifestations et particulièrement à S.LE MOYEC toujours très présent et attentif.

Le journal a été réalisé par le comité de rédaction du Conseil d'administration de l'association. Siège: 14 rue N.de BUFFON Tél: 99.36.64.06

Bulletin d'adhésion:

NOM

Prénom

Adresse

N°Tél (Facultatif)

Cotisation de 20 francs par adhésion.

A remettre à Mme LESCUYER 18 Square Dr GUERIN
ou Mr LAURENT 14 R.N. de BUFFON

Petite histoire d'un grand lycée : LAËNNEC-ROBIDOU

Le Lycée Laënnec-Robidou est au coeur du débat de notre association depuis sa création. Aussi nous a-t-il paru intéressant d'en dresser un historique.

A l'origine, l'Ecole professionnelle municipale d'apprentis s'est ouverte le 1er septembre 1885 rue d'Echange (près de l'école communale). Le 1er juin 1892, elle fut transférée au Ministère du Commerce et de l'Industrie et devint l'Ecole pratique d'industrie. Elle a bénéficié de diverses améliorations mais fut en partie détruite par un incendie au cours de la nuit du 23 au 24 septembre 1898.

En 1897, 71 élèves y étaient recensés.

Très rapidement la ville envisagea sa reconstruction sur un site plus vaste et mieux approprié. Ce choix se porta sur la place Laënnec qui avait l'avantage d'être à proximité de la gare et de ses ateliers, de l'usine Oberthur et des quartiers populeux habités par de nombreux ouvriers.

L'implantation de l'école ne fit pas l'unanimité dans le quartier, des habitants ayant même adressé une pétition de protestation au Maire. Mais cette pétition fut rejetée par le conseil municipal.

Le projet ayant été adopté définitivement le 7 avril 1899, les travaux purent s'engager. Dès la rentrée d'octobre 1901, les élèves purent prendre possession des ateliers.

Les cours d'instruction générale continuèrent provisoirement rue d'Echange avant de trouver leur place boulevard Laënnec courant 1902.

L'école était alors destinée à former des jeunes gens instruits, laborieux, pouvant devenir rapidement contremaîtres, mitres-ouvriers ou dessinateurs.

Ils avaient la possibilité de contracter un engagement dans le cadre des électriciens et mécaniciens de la flotte ou de se présenter à l'école des mécaniciens de Lorient ou enfin de préparer le concours d'entrée aux Arts et Métiers.

La durée des études était de 3 ans et un diplôme de fin d'études industrielles en était la concrétisation.

4 ateliers fonctionnaient : mécanique et tour sur métaux, forge et serrurerie, ébénisterie et modèlerie, électricité.

En 1914, il y avait 166 élèves.

Le bâtiment d'origine étant devenu trop petit, on envisageait de l'agrandir, mais la grande guerre survenant, les projets furent abandonnés.

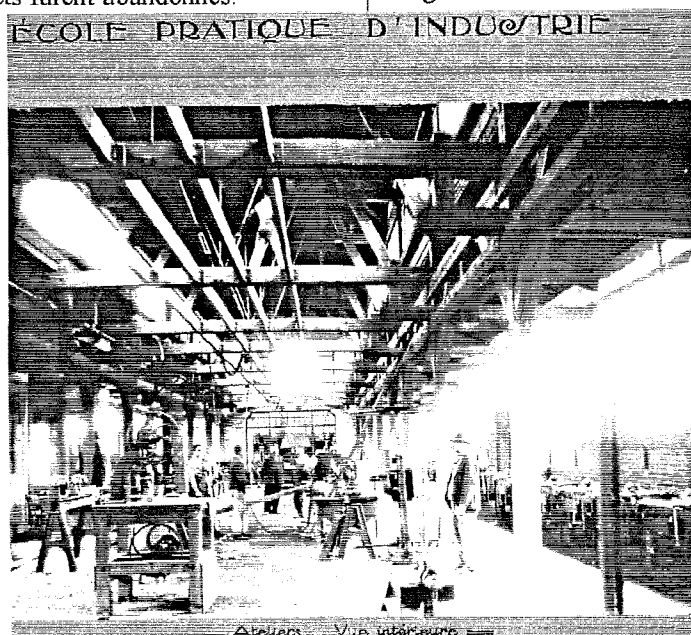

Les projets d'agrandissement de nouveau repris en 1924 furent de nouveau arrêtés.

Cette question ne redevint d'actualité qu'en 1931. Deux sites furent alors mis en concurrence avec le site actuel : La Touche et le quartier de Villeneuve près de la rue de Nantes.

Cette fois on prévoyait la disparition de la halle qui n'aura vécu que 42 ans

de 1890 à 1932.

Le bâtiment prit alors sa configuration actuelle.

On ne conserva que la partie des bâtiments située boulevard Laënnec, on abattit le reste.

Lors de la délibération du conseil municipal du 30 juillet 1931, les conseillers Quesnot et Bougot critiquèrent le choix de l'emplacement, lui préférant le terrain du quartier de Nantes plus étendu.

Ils estimaient le terrain trop exigu pour régler le problème de l'internat. Il faudrait revoir cette question dans 10 ans. Il faut avouer que ce n'était pas mal vu.

Quoiqu'il en soit les nouveaux bâtiments entrèrent en service en 1934. La guerre de 1944 survint.

Le bâtiment fut une première fois endommagé et une partie des élèves dut se replier sur le pensionnat St-Etienne du 10 mars 1943 au 6 juin 1944.

Le bombardement du 9 juin 1944 et l'explosion des ponts dans la nuit du 3 au 4 août aggravèrent la situation.

La rénovation des bâtiments dura jusqu'en 1949.

mobikit
 CUISINES, SALLES de BAINS, PLACARDS
 A monter soi-même
 (Pose éventuelle par artisan agréé)
 63, rue Alphonse-Guérin - 35000 RENNES
 ☎ 99.36.61.21

MECANIQUE - TÔLERIE
 Garage du Vélodrome
 Dépanages
 Réparations
 Toutes marques
 prendra rue A. Guérin
 puis 2ème à gauche.
Bernard MACE
 11 rue Nadault de Buffon
 35000 Rennes
 tél. 99.36.36.13
 VENTE NEUF et OCCASION

Boucherie
JEHANNIN
 Le spécialiste des viandes de qualité
 et du gibier
 86 rue A. GUERIN 35000 RENNES
 Tél. 99.36.10.28

Réponse des Services de la Ville de Rennes à propos de la passerelle :

C'est une passerelle métallique chevauchant la Vilaine, de 40 m de longueur pour une largeur utile de 3 m.

Elle sera réservée aux piétons et permettra la jonction entre les deux quartiers Alphonse Guérin et St-Héliier, et favorisera en particulier l'accès au groupe scolaire Pablo Picasso.

Sa structure est constituée de deux caissons en acier inoxydable composés de tôles soudées.

Elle comprend trois travées prenant appui sur des culées béton implantées sur les rives et sur deux béquilles positionnées dans le lit de la rivière. Les deux travées latérales sont fixes ; la travée centrale de 16 m de longueur est mobile afin de dégager un gabarit de navigation de 3,50 m au-dessus de l'étiage en deux éléments.

Le platelage est constitué d'éléments en bois exotiques. Il est jalonné par des spots lumineux encastrés dans le bois le long des garde-corps.

Les garde-corps sont réalisés avec des câbles et une lisse de 4 cm de diamètre également en acier inoxydable.

La manoeuvre d'ouverture de la passerelle sera effectuée par commande électrique à partir de la cabine clapet du Cabinet Vert.

Avant ouverture, des avertisseurs

sonores et lumineux préviendront les piétons de la manoeuvre en cours. Ces dispositifs sont regroupés dans deux bornes tubulaires implantées aux extrémités de l'ouvrage.

Un projecteur situé dans chaque culée en béton permettra l'éclairage et la mise en valeur de la structure de l'ouvrage.

Les accès à l'ouvrage (dont une courte rampe côté ZAC ST-Héliier) seront revêtus de dalles de granit de Lanhélin.

La réalisation de l'ouvrage représente une dépense totale de 4.250.000 F.

La conduite de cette opération est assurée par les Services Techniques de la ville de Rennes, Direction des Infrastructures et de la conception par Mr Deslaugiers, architecte, et Mr Malinowski, ingénieur, en structure.

Trois entreprises locales assurent la réalisation des travaux :

- l'entreprise O.M.S. de Thorigné pour l'ouvrage métallique,
- l'entreprise PICHENOT-GTM de St-Jacques de la Lande pour les fondations,
- l'entreprise VERIE de Montreuil-le-Gast pour les installations électriques.

A. DANIEL

Chargé de la conduite d'opération

Soirée Jeunes

Le 18 mars dernier, une fête pour les jeunes du quartier était organisée.

Tout l'après-midi, les membres de la commission « jeunes » ont tout donné pour que cette soirée soit formidable.

Rien ne manquait : gâteaux, boissons et musique sympa, un cocktail de bonne humeur servi avec le sourire.

Cette soirée fut une bonne occasion pour les jeunes de se rencontrer et pour certains de se revoir.

Après une telle soirée, on ne peut que vouloir recommencer.

Alors, rejoignez-nous, nombreux!

« la Commission des Jeunes »

ALIMENTATION GENERALE
 madame
LOUIS
 Rue Alphonse GUERIN - 99.36.05.55
 Dépôt de pain et de pâtisserie
 LIVRAISON A DOMICILE

S O S MIROITERIE
 Travaux de miroiterie
 24 h / 24 Joël
DROILLER
 · Remplacements de casses · Vitrage isolant
 · Survitrage · Agencement
 · Glaces miroir
 77, rue Alphonse Guérin - 35000 RENNES - Tél. 99.63.46.40

D.E.C.
 1 square Dr GUERIN 99.38.03.03.
 35000 RENNES
 DEPANNAGE ENTRETIEN CHAUFFE-EAU CHAUDIERE
 FUEL-GAZ-ELECTRICITE

Du nouveau dans le quartier :

votre artisan boulanger, pâtissier Mr DEPECHER
fabriquera sur place toute une gamme de pains
(complet, son, campagne, chatelain, pains traditions)

Boulangerie DEPECHER
27 Bd Villebois-Marcuill
35000 RENNES
tél : 99.36.51.15

A VRAI DIRE...

Al'issue de plusieurs réunions avec les responsables techniques de la ville de Rennes, et grâce à la ténacité des membres de la commission urbanisme, la placette située à l'angle des rues Henri Delaborde et Bertrand Robidou a enfin été réalisée.

Cet espace que nous souhaitions comme un point de rencontre entre les différentes tranches d'âge n'a malgré tout pas été entièrement conçu selon le projet négocié entre l'association et la ville.

Il avait été convenu - une hauteur de grillage de 3.20 m autour du terrain de basket - un espace enfant plus grand- une ouverture face à l'école et - un point d'eau.

Pourquoi ce décalage entre le projet accepté et la réalisation ?

Mme Tascon-Ménéstrier, élue chargée du quartier ayant donné son accord pour notre projet, on peut se demander

- qui prend les décisions ?
- à quoi servent les négociations ?

Il faut souligner aussi que l'association avait demandé - une table de ping-pong permanente- des parkings à vélos et un panneau d'affichage : demandes rejetées , faute de crédits!!!

Ces demandes nous paraissent pourtant bien raisonnables en regard de certains travaux prestigieux réalisés en centre ville!!!

L'équipe de rédaction

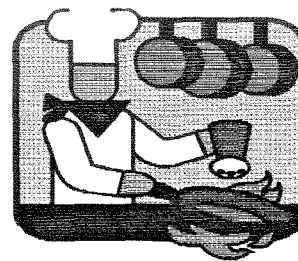

le tabboulé

Préparation : 10 mn

Ingrédients pour 6 à 8 personnes

*500 g de tomates coupées en 2 ,
500 g de concombres pelés,
1 oignon blanc épluché,
3 ou 4 jus de citron pressé,
2 dl d'huile d'olive,
2 dl d'herbes : menthe, persil,
ciboulette, estragon, cerfeuil...
sel, poivre, 4 dl de semoule de
couscous moyen non cuite.*

*Rapez avec la râpe à gros trous:
tomates concombres et oignon -
ajoutez le jus de citron, l'huile
d'olive, les herbes hachées, le sel
et le poivre - mélangez et ajoutez
la semoule - fermez et laissez
gonfler au moins 3 heures au
frais.*

*C'est délicieux, très frais et
demande vraiment à être essayé !*

